

## triaMED Anleitung Verlauf problemorientiert

31.03.2017

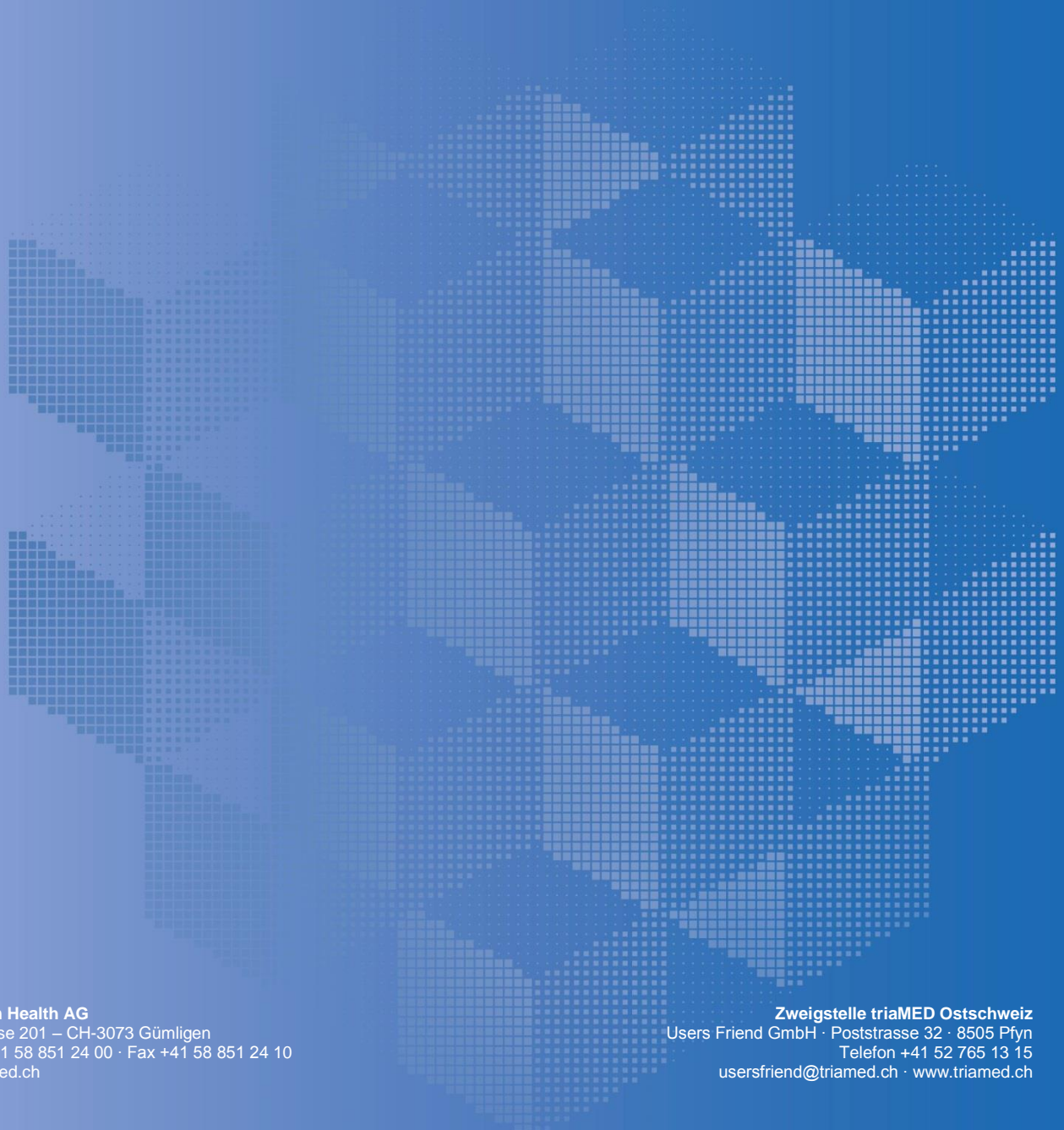

## Inhaltsverzeichnis

---

Inhaltsverzeichnis	2
1. Überschrift 1	<b>Fehler! Textmarke nicht definiert.</b>
1.1. Überschrift 2.....	<b>Fehler! Textmarke nicht definiert.</b>
1.1.1 Überschrift 3	<b>Fehler! Textmarke nicht definiert.</b>

# 1. Verlauf problemorientiert (Bildschirm 30)

Verlauf problemorientiert

Auf dem **Bildschirm 30** kann die **Verlaufsdokumentation pro Problem/Diagnose** erfolgen. Mit diesem Bildschirm kann ein Grossteil der anfallenden Verlaufsdokumentation im elektronischen Patientendossier erledigt werden.

The screenshot shows the 'Verlauf problemorientiert' screen in the triaMED software. It features a left-hand navigation menu, a central area for entering and viewing medical notes, and a right-hand area for patient data and history. Four callout boxes highlight specific features:

- Eingabe der Verlaufeinträge S, O, B, P und der Codierung (ICPC-2)**: Points to the 'Verlauf letzter pro Episode' and 'Verlauf aktueller Kontakt' buttons.
- Schnelleingabezeile zur Erfassung neuer Diagnosen**: Points to the 'Probleme/Diagnosen' list in the center.
- Diagnosen, sortierbar**: Points to the 'Diagnosen' list in the left-hand menu.
- Kurzanzeige-Leiste zur patientenbezogenen Monitorisierung gewisser Parameter**: Points to the 'Gewicht in kg' and 'Gewicht BMI' fields at the bottom.

Der Verlauf kann wahlweise **in Übersichten oder pro Episode** (also pro Problem/Diagnose) dargestellt werden:

The 'Übersichten' menu is shown with four options:

- Verlauf alle
- Verlauf letzter pro Episode
- Verlauf aktueller Kontakt
- Verlauf letzter Kontakt

Übersichten

Unter **Übersichten** sind folgende Möglichkeiten verfügbar:

- **Verlauf alle**: Es werden alle Verlaufeinträge sämtlicher Diagnosen nach Datum geordnet dargestellt.
- **Verlauf letzter pro Episode**: Es werden die letzten Verlaufeinträge pro Diagnose dargestellt.
- **Verlauf aktueller Kontakt**: Es werden die Verlaufeinträge angezeigt, die während des aktuellen Kontaktes erstellt wurden.
- **Verlauf letzter Kontakt**: Es werden die Verlaufeinträge angezeigt, die während des letzten Kontaktes erstellt wurden.

Start-Übersicht

Diejenige Übersicht, die beim Aufruf des Bildschirms 30 voreingestellt sein soll, kann in der **Konfiguration** unter „Benutzereinstellungen . Allgemein festgelegt werden.

Probleme/Diagnosen

Die Diagnosen sind unter den Übersichten angeordnet und können individuell sortiert werden (vgl. unten).

Probleme/Diagnosen	Code	Dok
Hier klicken, um einen Eintrag zu erstellen und mit T...		
Allgemeiner KG-Eintrag		
Chronische Polyarthrit		
Herzinsuffizienz		
▶ Diabetes mellitus Typ II		
Hypoglykämie		
Polyneuropathie		
Beinschmerzen		
Adipositas		

Die Einträge zu den markierten Diagnosen werden auf der rechten Bildschirmseite angezeigt:

Schnelleingabezeile zur Erfassung neue Diagnosen

Einträge zu den markierten Diagnosen

Diagnose (Freitext) neu erfassen

Mit der „**Schnelleingabezeile**“ kann eine neue Episode (Problem/Diagnose) als Freitext direkt erfasst werden:

Probleme/Diagnosen	Code	Dok
Hier klicken, um einen Eintrag zu erstellen und mit Taste EN...		
Allgemeiner KG-Eintrag		

**Wichtig:** Eintrag hier immer mit ENTER abschliessen, da er sonst nicht gespeichert wird.

Die so erstellten Episoden erhalten automatisch die Art „Problem“ und den Status „aktiv“; sie sind so auch auf dem Bildschirm 15 zu sehen.

Diagnose (Wörterbuch)  
neu erfassen

Um Diagnosen aus dem Wörterbuch zu erfassen, gehen Sie via **Rechtsklick auf „Neu“**:

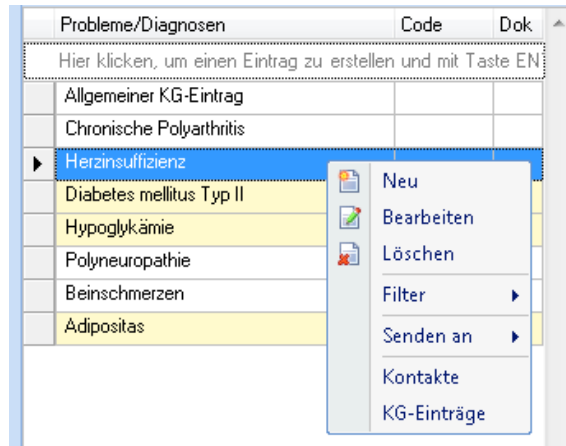

Sofern Wörterbucheinträge erfasst sind, erscheint der Auswahlbildschirm „Suche Wörterbucheintrag“. Hier kann die gewünschte Diagnose ausgewählt und dann im KG-Detailfenster präzisiert werden:

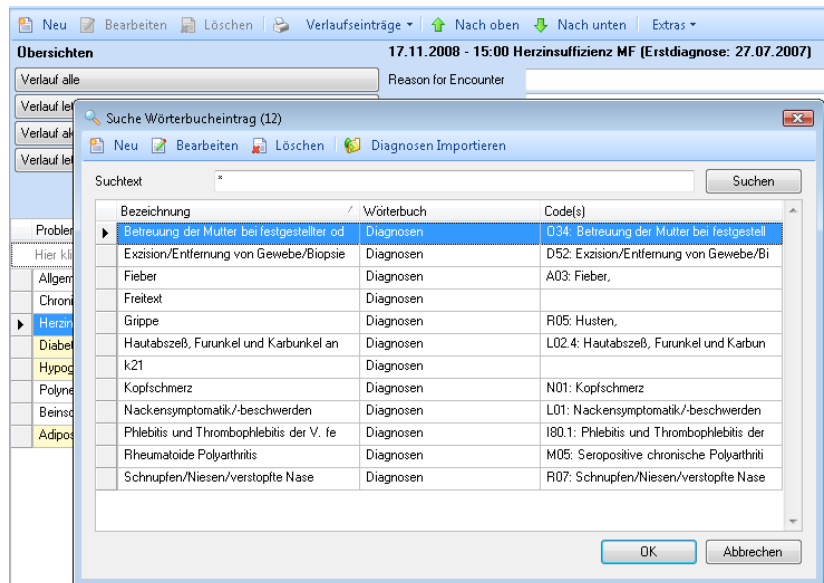

### Sortierung Diagnosen

Unter Probleme/Diagnosen werden die Probleme und Diagnosen je nach Filter-Einstellung (vgl. unten) aufgeführt. Deren Sortierung kann individuell eingestellt werden; diese Einstellung bleibt beim Verlassen des Bildschirms gespeichert. Dazu muss die **Diagnose markiert** werden und kann dann **mittels der Pfeiltasten in der Toolbar nach oben oder unten gerückt** werden:

Diagnosen können mit den Pfeiltasten nach Reihenfolge einsortiert werden

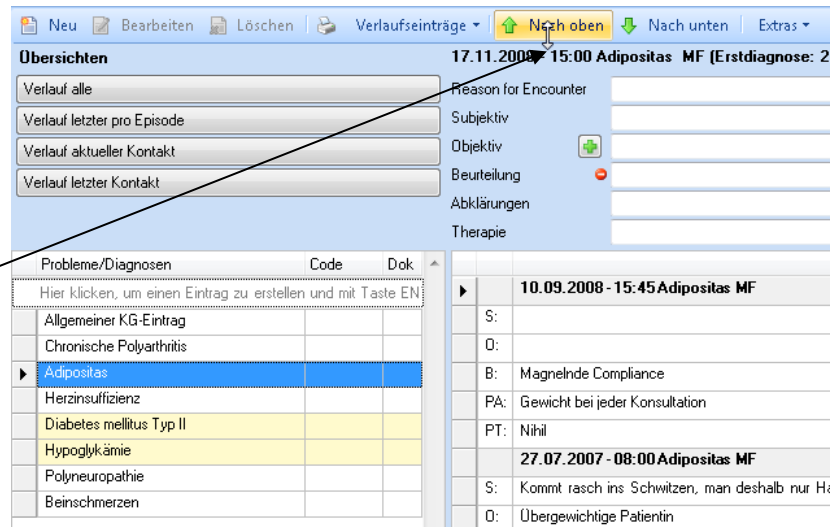

Zur Sortierung vgl. auch die Angaben unter „Filter“.

### Bearbeitungsmöglichkeiten markierter Diagnosen

Mit markierten Diagnosen bieten sich folgende Bearbeitungsmöglichkeiten (Mausklick rechts):

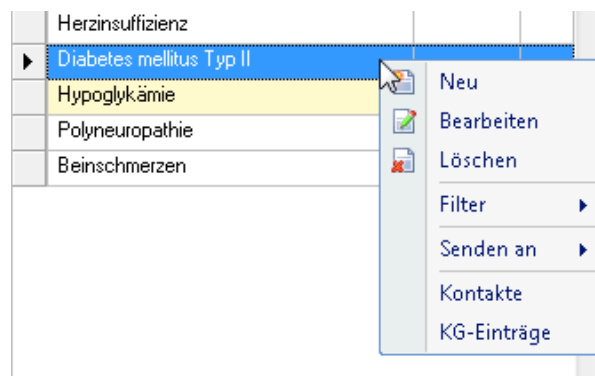

Diagnosen können direkt **neu erfasst** werden (als Freitext auf der Schnellerfassungszeile, vgl. oben). Diagnosen können **bearbeitet** und auch wieder **gelöscht** werden.

**Filter**

Mit „Filter“ können **aktive, inaktive, abgeschlossene oder alle** Diagnosen zur Anzeige ausgewählt werden:



**Cave Filter- Sortierung**

Ein Hinweis zur individuellen Sortierung der Diagnosen: Damit alle Untergruppen bzw. Teilbereiche (also aktive, inaktive und abgeschlossene Diagnosen) in der individuellen Sortierung bleiben, ist es angebracht, *zuerst „Alle“ anzuzeigen und diese individuell zu sortieren.* Anschließend ist die Reihenfolge korrekt, falls nur Untergruppen zur Anzeige gefiltert werden.

**Kontakte**

Unter „Kontakte“ werden die **partiellen Kontakte**, die zur entsprechenden Episode (Problem/Diagnose) erfasst wurden, angezeigt:

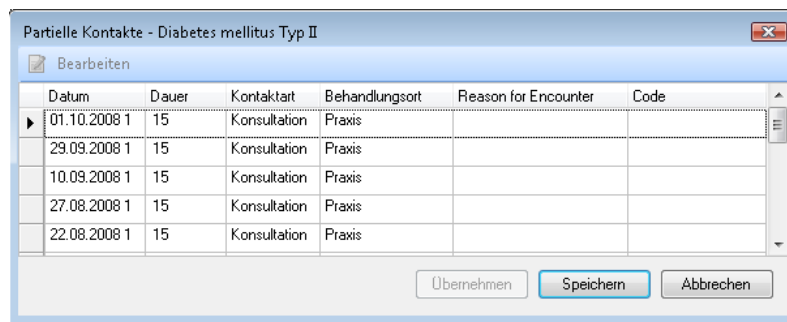

**Episoden- Ansicht**

Mit „KG-Einträge“ wird dieselbe Ansicht angezeigt wie unter Bildschirm 01 30 **Episoden:**

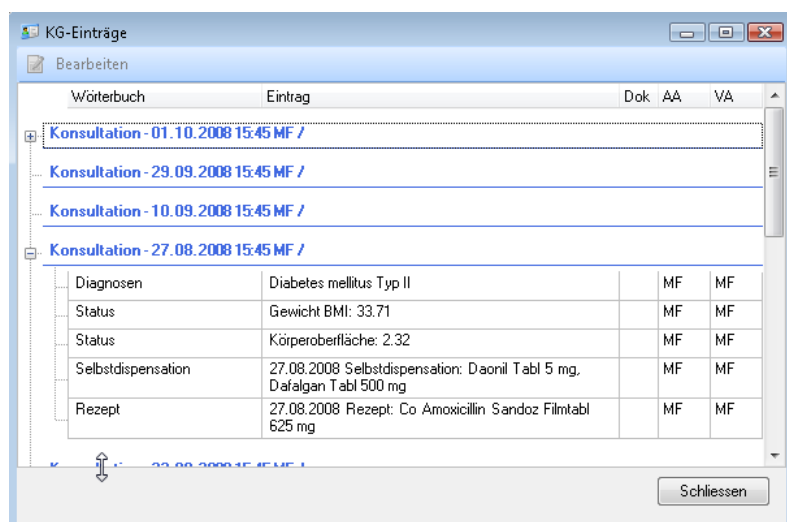

Diagnose Detail

Durch Doppelklick auf die Zeilenmarkierung öffnet sich das Detailfenster der Diagnose, mit allen Bearbeitungsmöglichkeiten (vgl. auch: KG Detailfenster,

Doppelklick auf Zeilenanfang öffnet das Diagnosen- Detailfenster

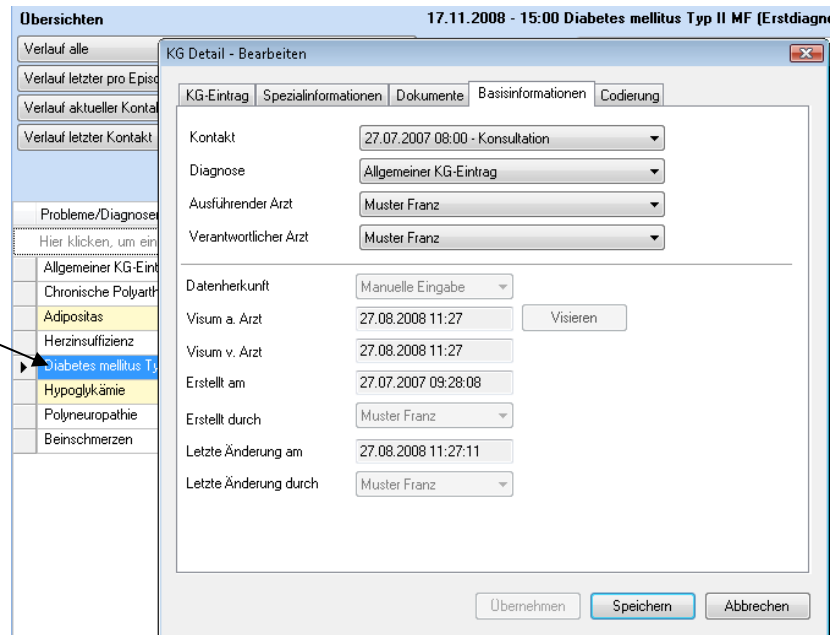

SOAP

Die einzelnen Verlaufeinträge sind nach dem SOAP- Prinzip geordnet (Subjektiv, Objektiv, Assessment, Procedere). Procedere ist unterteilt in PA (Procedere – Abklärungen-Aufträge) und PT (Procedere- Therapie).

Verlaufeintrag erfassen

Der Verlaufeintrag zu einer Diagnose wird im Eingabefenster rechts oben eingegeben; Sobald eine Diagnose markiert ist, kann direkt in das entsprechende Feld (Subjektiv, Objektiv, Beurteilung, Abklärungen, Therapie) geklickt werden – das Eingabefeld ändert die Farbe und ist zur Texteingabe bereit:

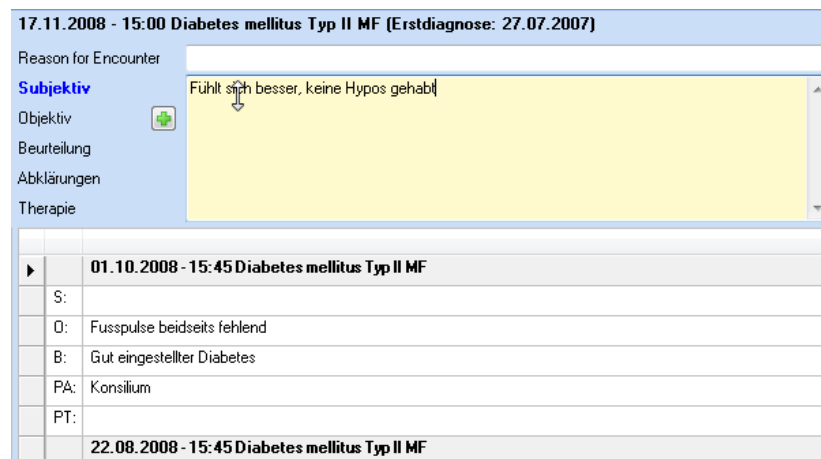

Sofern der Text länger ist als das angezeigte Feld, erscheint rechts eine Scrollbar – es kann weiter geschrieben werden.



Vitalzeichen übernehmen

Die Vitalzeichen des aktuellen Kontaktes (die ev. schon vorgängig durch die MPA erfasst wurden), können mit einem Mausklick auf den +- Button direkt in das Feld „Objektiv“ übernommen werden:

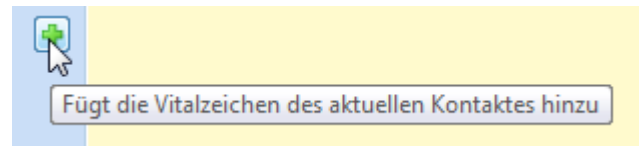

Button zur Übernahme der Vitalzeichen in das Feld „Objektiv“ des Verlaufseintrages

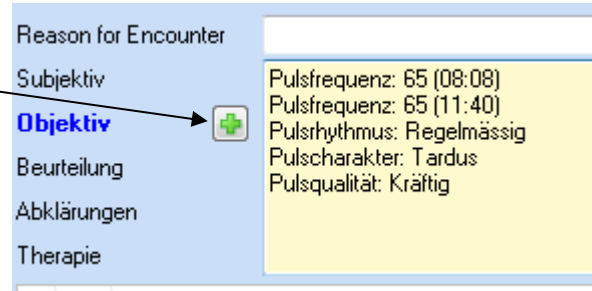

Falls gewisse Vitalzeichen an einem Tag mehrmals erfasst worden sind, werden die Einträge mit Angabe der Uhrzeit übernommen.

Kopieren in Verlaufseintrag

Einträge im Patientendossier lassen sich durch „**Copy&Paste**“ in die Verlaufseinträge einfügen. Vgl. auch unten, „Zurück“.

Textbausteine

Zur Erfassung der Verlaufseinträge können auch Textbausteine verwendet werden. Mit Mausklick rechts erscheint das entsprechende Kontextmenu:

Mausklick rechts öffnet Menu Textbausteine

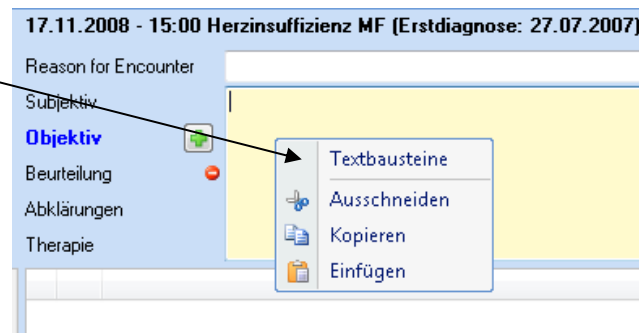

Mausklick links auf „Textbausteine“ öffnet den Textbaustein- Bildschirm:

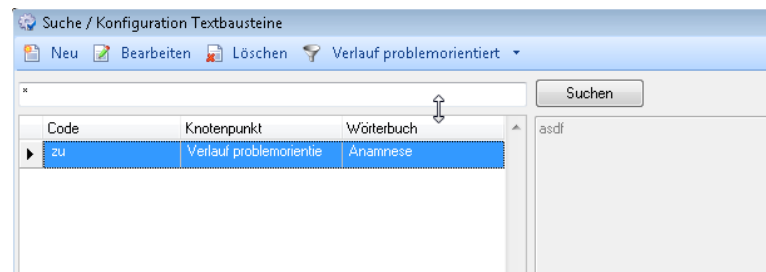

Hier lassen sich Textbausteine neu erstellen, bearbeiten und löschen, wie dies auch unter sämtlichen Navigationspunkten mit Freitexteingabe möglich ist (z.B. 20-2010 oder 25-10-10).

**Ausdruck Verlaufseinträge** Die zu einer markierten Diagnose angezeigten Verlaufseinträge wie auch die Verlaufseinträge unter „Übersichten“ können durch Klick auf das Druckersymbol ausgedruckt werden:

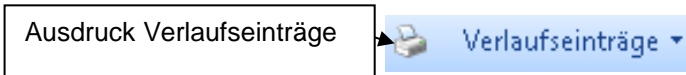

**Kurzanzeige-Leiste** Die Kurzanzeige-Leiste („Monitor-Leiste“) ist im unteren Teil des Bildschirms quer zu sehen (sofern sie konfiguriert wurde, vgl unten):

Gewicht in kg	Gewicht BMI	Blutdruck sitzend Oberarm links
105	32,77	120/80

Der Arzt kann hier **pro Patient individuell bis zu 10 Wörterbuchbezeichnungen** festlegen, deren Einträge angezeigt werden sollen. Unterhalb der Bezeichnung wird jeweils der aktuellste entsprechende KG-Eintrag angezeigt. **Zellen mit einem neuen Eintrag bleiben gelb hinterlegt**. Damit sieht der Arzt, welche Werte er bei der aktuellen Konsultation bereits erfasst hat.

Falls zu einem Begriff noch keine Einträge erfasst worden sind, erscheint das entsprechende Feld rötlich eingefärbt mit der Mitteilung: „Keine Daten“:

Bauchumfang (cm)
Keine Daten!

**Festlegen der Begriffe in der Kurzanzeige-Leiste**

Der Arzt kann einen Begriff im Dossier markieren und **via rechte Maustaste mit „Senden an – Kurzanzeige Leiste“** übernehmen.

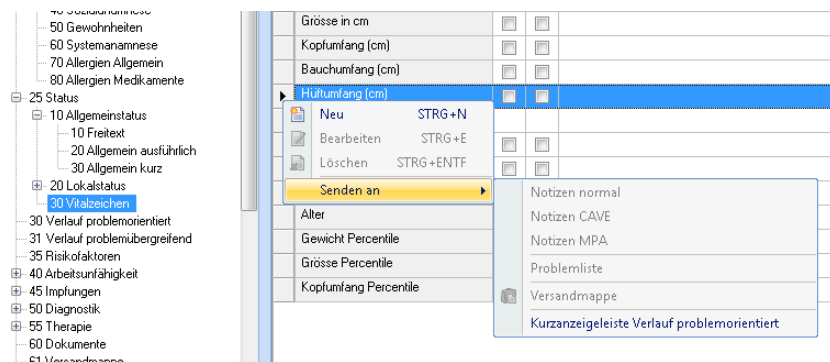

**Kurzanzeigeleiste als Standard speichern**

Die Auswahl der Begriffe in der Kurzanzeigeleiste kann via rechten Mausklick als Standard gespeichert werden.



Dieser Standard wird automatisch für alle andern Patienten festgesetzt, bei denen die Kurzanzeige-Leiste noch nicht definiert wurde.

**Position in Kurzanzeigeleiste verändern**

Die Position der Begriffe lässt sich folgendermassen verändern: Klicken sie die zu verschiebende Spalte an. Mit einem zweiten Klick in den Header und mit gedrückt gehaltener Maustaste können Sie die Spalte nun verschieben.

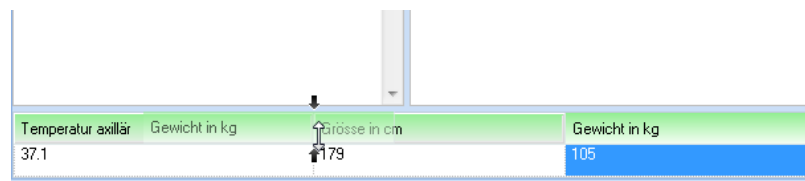

Während dem Verschieben erscheinen Pfeile an den Stellen, an denen die Spalte eingefügt werden kann. Sobald die Pfeile an der gewünschten Position sind, die Maustaste loslassen.

**Aufruf Erfassungsbildschirm aus Kurzanzeigeleiste**

Durch Doppelklick mit der linken Maustaste auf die entsprechende Zelle mit dem Wörterbuchbegriff gelangt man direkt auf den dazugehörigen Erfassungsbildschirm:

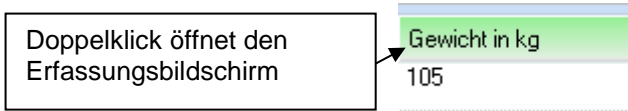

**Zurück- Button**

**Aus dem Bildschirm 30 kann jederzeit auf irgendeinen Knoten des Navigationsbaumes gesprungen werden, um Einträge zu bearbeiten oder zu kopieren.**

Dabei werden die bereits erstellten Einträge automatisch gespeichert. Kopierte KG-Einträge lassen sich mit Copy&Paste in die problemorientierten Verlaufseinträge einfügen.

Mittels des „Zurück“- Buttons (oder mit **ALT+Left**) kann direkt wieder auf den vorherigen Bildschirm gesprungen werden:

Zurück – bzw.  
Vorwärts- Buttons

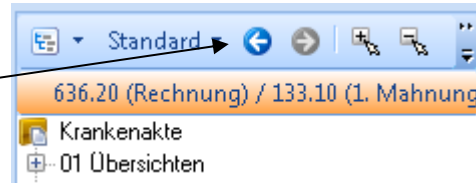

Verlaufseintrag im  
Detailfenster

Verlaufseinträge lassen sich nach wie vor im **ehemaligen Erfassungsfenster** vornehmen (triaMED bis Version 3.3.0.5). Gehen Sie dazu im rechten Teil des Bildschirms via Rechtsklick auf „Verlaufseintrag im Detailfenster“:

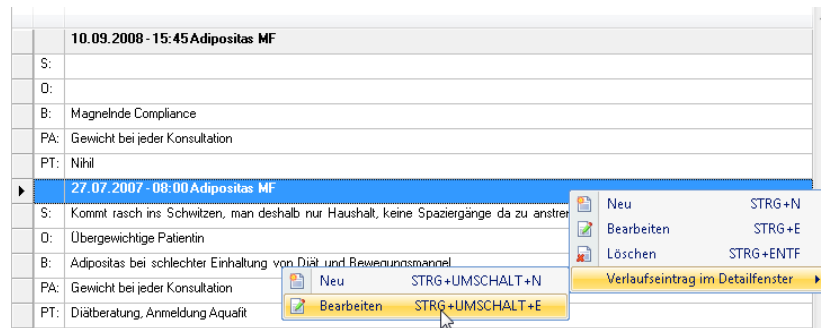

Verlaufseinträge des  
letzten Kontaktes sind  
rechts ersichtlich und  
können wahlweise  
übernommen werden

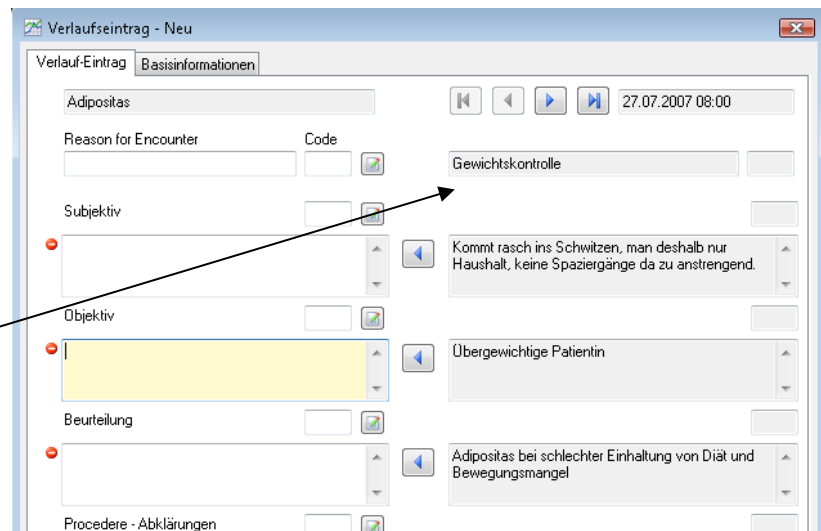

Hier können ebenfalls nach dem SOAP- Schema neue Verlaufseinträge erstellt werden. Die zuletzt erfolgten Einträge zum Problem sind jeweils rechts schon eingetragen und können wahlweise durch Klick auf den blauen Pfeil übernommen und dann bei Bedarf modifiziert werden.